

MINISTERSTWO ROLNICTWA I ROZWOJU WSI
DEPARTAMENT PROMOCJI I JAKOŚCI ŻYWNOSCI

ZINTEGROWANY SYSTEM ROLNICZEJ INFORMACJI RYNKOWEJ

Podstawa prawna: Ustawa o rolniczych badaniach rynkowych z 30 marca 2001 r.

WYDZIAŁ INFORMACJI RYNKOWEJ I STATYSTYKI ROLNEJ

RYNEK MIĘSA WIEPRZOWEGO

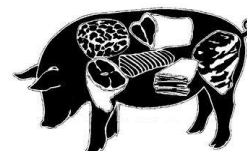

NR 39/2018

Notowania¹ za okres 24.09.2018 - 30.09.2018 r.

czwartek, 4 października 2018 r.

Spis treści

1. Zakupy świń rzeźnych.....	3
1.1. Ceny zakupu tuczników wg EUROP w Polsce i makroregionach.....	3
1.2. Zbiorcze zestawienie dotyczące zmian skupu świń rzeźnych.....	4
1.3. Ceny zakupu świń rzeźnych wg wagi żywej.....	5
1.4. Struktura zakupu świń rzeźnych w Polsce.....	7
2. Sprzedaż wieprzowiny.....	7
2.1. Ceny sprzedaży półtuszy wieprzowych w Polsce i makroregionach.....	7
2.2. Ceny sprzedaży elementów i przetworów z wieprzowiny w Polsce.....	8
2.3. Ceny prosiąt na targowiskach.....	9
3. Graficzne prezentacje cen zakupu i sprzedaży na rynku wieprzowiny.....	11
4. Miesięczne analizy cenowe.....	14
5. Pogłowie trzody chlewnej w czerwcu 2018 roku (dane wstępne) Źródło: GUS.....	16
6. Handel zagraniczny wieprzowiną.....	17
7. Zestawienie z monitoringu rynku wieprzowiny z lat 2017-2013.....	19

¹ Badanie cen zakupu i sprzedaży w zakładach mięsnych prowadzone jest na reprezentatywnej próbie. Ceny zakupu rejestrowane są wg klas jakości handlowej EUROP zgodnie z rozporządzeniem Parlamentu Europejskiego i Rady (UE) nr 1308/2013 z dnia 17 grudnia 2013 r. ustanawiającego wspólną organizację rynków produktów rolnych oraz uchylającego rozporządzenia Rady (EWG) nr 922/72, (EWG) nr 234/79, (WE) nr 1037/2001 i (WE) nr 1234/2007 (Dz. Urz. UE L 347 z 20.12.2013, str. 671) i rozporządzeniem Komisji (WE) nr 1249/2008 z dnia 10 grudnia 2008 r. r. ustanawiającym szczegółowe zasady wdrożenia wspólnotowych klasyfikacji tusz wołowych, wieprzowych i baranich oraz raportowania ich cen (Dz. U. Nr L 337 z 16.12.2008, str. 3, z późn.zm.) oraz rozporządzeniem Ministra Rolnictwa i Rozwoju Wsi z dnia 4 lutego 2009 r. w sprawie szczegółowych warunków ustalania klasy jakości handlowej tusz wieprzowych (Dz.U. z 19.02.2009 r., Nr 28, poz. 181).

Ceny zbierane są dla masy poubojowej schłodzonej. Badanie cen giełdowych realizowane jest na wybranych giełdach towarowych. Średnie ceny liczone są jako średnie ważone.

Badanie cen prosiąt prowadzone jest na targowiskach, na których dokonywany jest obrót prosiętami, a ceny liczone są jako średnie arytmetyczne zrealizowanych transakcji.

Ceny zakupu i sprzedaży nie zawierają podatku VAT.

Daty prezentowane w tabelach oznaczają ostatni dzień analizowanego tygodnia (poniedziałek - niedziela).

Metody klasyfikacji tusz wieprzowych w Polsce

Metody klasyfikacji tusz wieprzowych w Polsce zatwierdziła decyzja Komisji Europejskiej 2005/240/WE z dnia 11 marca 2005 r. (tekst opublikowany w [Dzienniku Urzędowym UE L 74](#)² z dnia 19.03.2005 roku, decyzja obowiązuje od dnia jej notyfikacji w Stałym Przedstawicielstwie RP przy Unii Europejskiej, czyli od 11 marca 2005 roku.), zmieniona decyzją Komisji 2005/683/WE zmieniającą ww. decyzję (tekst opublikowany w [Dzienniku Urzędowym UE L 258](#)³ z dnia 4.10.2005 roku). Zmiana miała na celu dopuszczenie do stosowania kolejnego aparatu.

Zgodnie z postanowieniami decyzji od dnia 11 marca 2005 roku na terenie Polski do szacowania zawartości chudego mięsa w tuszach wieprzowych zostały zaaprobowane trzy aparaty o nazwach **Ultra-fom 300, Sydel-CGM i Autofom**, a od 30 września 2005 r. dodatkowo aparat o nazwie **IM-03**.

W decyzji zatwierdzającej metody klasyfikacji tusz wieprzowych w Polsce wymienione są również dopuszczone przez Komisję odstępstwa od wzorcowej dla UE postaci tuszy w momencie ważenia i klasyfikacji.

UWAGA:

Z dniem 12 grudnia 2011 r. weszła w życie Decyzja wykonawcza Komisji 2011/506/UE: z dnia 16 sierpnia 2011 r. zmieniająca decyzję 2005/240/WE zatwierdzającą metody klasyfikacji tusz wieprzowych w Polsce (tekst opublikowany w [Dzienniku Urzędowym UE L 209](#)⁴ z dnia 17.08.2011 roku). Decyzja **wprowadziła nowe równania regresji** w stosowanych dotychczas w Polsce metodach klasyfikacji, **tj. Ultra-fom 300, Sydel-CGM, Autofom, IM-03** oraz **zatwierdza cztery nowe metody klasyfikacji: Autofom III, CSB Image meater (CSB), Fat-O-Meater II (FOM II), metodę ręczną ZP.**

2 <http://europa.eu.int/eur-lex/lex/LexUriServ/LexUriServ.do?uri=OJ:L:2005:074:0062:0065:PL:PDF>

3 http://europa.eu.int/eur-lex/lex/LexUriServ/site/pl/oj/2005/l_258/l_25820051004pl00050007.pdf

4 <http://eur-lex.europa.eu/LexUriServ/LexUriServ.do?uri=OJ:L:2011:209:0043:0048:PL:PDF>

1. Zakupy świń rzeźnych

1.1. Ceny zakupu tuczników wg EUROP w Polsce i makroregionach

Tab. 1 Średnie ceny netto (bez VAT) zakupu świń rzeźnych wg klasyfikacji poubojowej EUROP

masa schłodzona [MPS]; -masa poubojowa ciepła [MPC]

SKUP								
Klasa półtuszy	CENA [zł/tonę]				Zmiana tygod.	%	Średnia	Struktura zakupu
	[MPS]		[MPC]					
wg EUROP	2018-09-30	2018-09-23	2018-09-30	2018-09-23	[%]	w tuszy	[kg]	[%]
1	2	3	4	5	6	7	8	9
POLSKA								
klasa S	6 070	6 156	5 951	6 035	-1,40	61,5	92,1	31,2
klasa E	5 966	6 075	5 849	5 955	-1,78	57,8	93,8	55,5
klasa U	5 619	5 735	5 509	5 622	-2,01	53,2	94,3	11,7
klasa R	5 264	5 391	5 161	5 285	-2,36	48,2	95,3	1,5
klasa O	4 858	4 912	4 763	4 816	-1,10	43,4	97,4	0,1
klasa P	4 239	4 420	4 156	4 334	-4,09	38,1	103,0	0,0
S-P Razem	5 945	6 048	5 828	5 929	-1,70	58,3	93,3	100,0
REGION PÓLNOOCNY								
klasa S	6 097	6 248	5 977	6 126	-2,43	61,5	90,5	29,1
klasa E	5 972	6 116	5 855	5 996	-2,36	57,8	92,7	58,4
klasa U	5 627	5 730	5 517	5 618	-1,80	53,3	93,3	11,5
klasa R	5 236	5 388	5 134	5 282	-2,80	48,4	95,2	1,0
klasa O	4 695	4 828	4 603	4 733	-2,75	43,3	99,7	0,1
klasa P	*	*	*	*	*	*	*	*
S-P Razem	5 959	6 098	5 842	5 979	-2,28	58,3	92,2	100,0
REGION ŚRODKOWO-WSCHODNI								
klasa S	6 116	6 152	5 996	6 032	-0,59	61,7	92,3	37,1
klasa E	6 009	6 105	5 891	5 986	-1,58	57,6	94,5	51,0
klasa U	5 605	5 730	5 495	5 617	-2,17	52,8	94,3	10,4
klasa R	5 279	5 421	5 176	5 315	-2,62	47,4	95,1	1,4
klasa O	5 096	5 281	4 996	5 178	-3,50	43,5	95,6	0,1
klasa P	4 770	*	4 676	*	*	38,3	100,0	0,0
S-P Razem	5 995	6 074	5 877	5 955	-1,32	58,5	93,6	100,0
REGION POŁUDNIOWO-WSCHODNI								
klasa S	6 035	6 127	5 917	6 007	-1,49	61,3	92,9	31,0
klasa E	5 983	6 068	5 866	5 949	-1,40	57,9	94,3	56,4
klasa U	5 677	5 775	5 565	5 662	-1,70	53,2	94,8	10,9
klasa R	5 250	5 317	5 147	5 213	-1,25	48,3	95,4	1,5
klasa O	4 530	4 681	4 441	4 590	-3,24	43,5	95,9	0,1
klasa P	*	4 274	*	4 190	*	*	*	*
S-P Razem	5 952	6 031	5 836	5 913	-1,31	58,3	93,9	100,0
REGION ZACHODNI								
klasa S	6 005	6 118	5 888	5 998	-1,84	61,4	92,4	26,3
klasa E	5 913	6 024	5 797	5 906	-1,85	57,9	93,5	58,1
klasa U	5 599	5 721	5 490	5 609	-2,13	53,5	94,7	13,5
klasa R	5 267	5 414	5 164	5 308	-2,72	48,6	95,4	2,0
klasa O	4 891	4 846	4 795	4 750	0,95	43,3	98,3	0,2
klasa P	3 491	*	3 423	*	*	38,5	108,9	0,0
S-P Razem	5 879	5 998	5 764	5 880	-1,98	58,0	93,4	100,0

Tygodniowy ubój świń rzeźnych w ubojniach monitorowanych w ramach ZSRIR wyniósł – 295 641 sztuk.

1.2. Zbiorcze zestawienie dotyczące zmian skupu świń rzeźnych

Klasa półtuszy wieprzowych wg EUROP	Cena zakupu wg wagi żywej* [zł/kg]		ZMIANA TYGODNIOWA			
			Cena zakupu wg wż [%]	Poziom skupu wg mpc [%]	Średnia masa tuszy [%]	Struktura zakupu [pkt. %]
	2018-09-30	2018-09-23				
POLSKA						
klasa S	4,51	4,57	-1,40	-1,77	0,11	-1,34
klasa E	4,43	4,51	-1,78	5,26	0,11	1,48
klasa U	4,21	4,29	-2,01	1,55	-0,11	-0,09
klasa R	3,97	4,07	-2,36	0,23	0,00	-0,03
klasa O	3,69	3,73	-1,10	-16,43	1,25	-0,03
klasa P	3,25	3,39	-4,09	16,75	6,51	0,00
S-P Razem				2,45	0,11	-
REGION PÓLNOCNY						
klasa S	4,53	4,64	-2,43	-3,55	-0,44	-1,46
klasa E	4,44	4,54	-2,36	5,78	-0,32	2,41
klasa U	4,21	4,29	-1,80	-5,64	-0,85	-0,80
klasa R	3,95	4,06	-2,80	-12,40	0,32	-0,16
klasa O	3,57	3,67	-2,75	25,57	6,52	0,01
klasa P	*	*	*	*	*	*
S-P Razem				1,34	-0,32	-
REGION ŚRODKOWO-WSCHODNI						
klasa S	4,54	4,57	-0,59	-1,60	0,44	-1,45
klasa E	4,46	4,53	-1,58	4,97	0,64	1,23
klasa U	4,19	4,29	-2,17	2,93	0,32	0,07
klasa R	3,98	4,09	-2,62	16,01	0,42	0,17
klasa O	3,87	4,01	-3,50	-24,57	0,53	-0,03
klasa P	3,65	*	*	*	*	*
S-P Razem				2,37	0,43	-
REGION POŁUDNIOWO-WSCHODNI						
klasa S	4,48	4,55	-1,49	15,38	0,00	1,93
klasa E	4,44	4,51	-1,40	7,76	0,32	-0,48
klasa U	4,25	4,32	-1,70	0,96	0,74	-0,87
klasa R	3,96	4,01	-1,25	-16,49	0,10	-0,45
klasa O	3,44	3,56	-3,24	-48,71	0,74	-0,12
klasa P	*	3,27	*	*	*	*
S-P Razem				8,52	0,21	-
REGION ZACHODNI						
klasa S	4,46	4,54	-1,84	-10,19	0,11	-3,02
klasa E	4,39	4,47	-1,85	3,84	-0,11	2,27
klasa U	4,19	4,28	-2,13	4,86	-0,21	0,66
klasa R	3,97	4,08	-2,72	3,48	-0,42	0,08
klasa O	3,72	3,68	0,95	3,97	0,10	0,01
klasa P	2,67	*	*	*	*	*
S-P Razem				-0,09	0,00	-

Uwaga: Daty podane w tabeli oznaczają ostatni dzień analizowanego tygodnia (poniedziałek – niedziela)

Cena wg wagi żywej przeliczona z ceny dla mpc trzody chlewnej.

* - Nie jest możliwe prezentowanie danych dla towaru w związku z ustawowym obowiązkiem nieidentyfikowalności dostawców danych rynkowych.

Wskaźnik przeliczania cen uzyskanych za tusze wg klasyfikacji EUROP na ceny za masę żywą netto.

Klasa tusz	Wskaźnik wydajności rzeźnej	Wskaźnik przeliczeniowy na masę żywą
S	75,7	1,32
E	75,7	1,32
U	76,3	1,31
R	76,9	1,30
O	77,5	1,29
P	78,1	1,28

1.3. Ceny zakupu świń rzeźnych wg wagi żywej

Tab. 2 Średnie ceny netto zakupu świń rzeźnych za wagę żywą – obliczane na podstawie cen za świnie wg masy poubojowej cieplej (MPC) przy użyciu współczynnika wydajności rzeźnej podawanego przez GUS (0,78).

CENA [zł/kg]		
MAKROREGIONY	2018-09-30	2018-09-23
1	2	3
POLSKA	4,55	4,62
REGION PÓLNOCNY	4,56	4,66
REGION ŚRODKOWO-WSCHODNI	4,58	4,65
REGION POŁUDNIOWO-WSCHODNI	4,55	4,61
REGION ZACHODNI	4,50	4,59

Uwaga: Daty podane w tabeli oznaczają ostatni dzień analizowanego tygodnia (poniedziałek - niedziela).

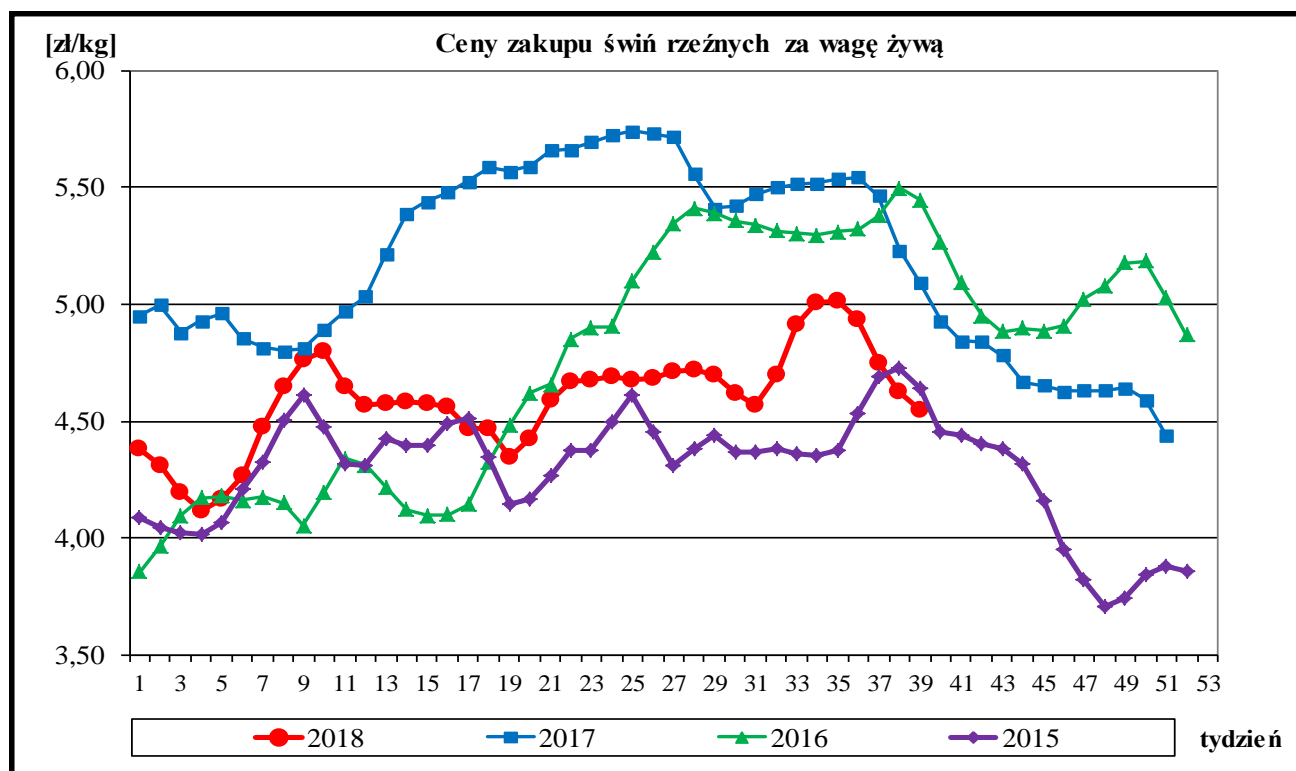

A. Makroregiony skupu świń rzeźnych wg SEUROP i sprzedaży mięsa wieprzowego w tuszach.

Makroregion Północny: województwa - kujawsko-pomorskie, pomorskie, warmińsko-mazurskie.

Makroregion Środkowo-wschodni: województwa - łódzkie, mazowieckie, podlaskie.

Makroregion Południowo-wschodni: województwa - lubelskie, małopolskie, podkarpackie, śląskie, świętokrzyskie.

Makroregion Zachodni: województwa - dolnośląskie, lubuskie, opolskie, wielkopolskie, zachodnio-pomorskie.

ROCZNE ZMIANY CEN WYBRANYCH PRODUKTÓW Z RYNKU WIEPRZOWINY

I. Roczne zmiany cen zakupu świń rzeźnych wg klasyfikacji EUROP i żywca wieprzowego.

[MPC]-masa poubojowa ciepła

POLSKA	CENA				Roczna zmiana ceny [%]
	[MPC] zł/tonę		Cena żywca wieprzowego zł/kg		
	2018-09-30	2017-10-01	2018-09-30	2017-10-01	
klasa S	5 951	6 654	4,51	5,04	-10,6
klasa E	5 849	6 587	4,43	4,99	-11,2
klasa U	5 509	6 172	4,21	4,71	-10,7
klasa R	5 161	5 816	3,97	4,47	-11,3
klasa O	4 763	5 303	3,69	4,11	-10,2
klasa P	4 156	4 420	3,25	3,45	-6,0
S-P Razem	5 828	6 534	4,55	5,10	-10,8

Cena zakupu żywca wieprzowego **S-P razem** obliczona na podstawie cen za świnię wg masy poubojowej cieplej (MPC) przy użyciu przelicznika GUS wynoszącego 0,78

II. Roczne zmiany cen sprzedaży półtuszy wieprzowych.

CENY SPRZEDAŻY - PÓLTUSZE WIEPRZOWE			
MAKROREGIONY	CENA [zł/tonę]		Roczna zmiana ceny
	2018-09-30	2017-10-01	[%]
POLSKA	6 733	7 424	-9,3
Południowo-wschodni	6 694	7 488	-10,6
Północny	8 035	7 861	2,2
Środkowo-wschodni	6 856	7 665	-10,6
Zachodni	6 695	7 347	-8,9

III. Roczne zmiany cen targowiskowych prosiąt.

Prosięta ok. 20 kg/szt.	Kategoria ceny	2018-09-30	2017-10-01	Roczna zmiana ceny w [%]
	min. w zł/szt.		140,00	166,00
max. w zł/szt.		252,00	250,00	0,8
średnia w zł/szt.		182,63	196,86	-7,2
Szacunkowa podaż		464	847	-45,2
Szacunkowa sprzedaż		327	651	-49,8
Wsk_war_atmosf.		2,50	2,78	-10,1

Wykorzystanie możliwe z dokładnym podaniem źródła

1.4. Struktura zakupu świń rzeźnych w Polsce

Rys. 3. Struktura zakupu świń rzeźnych w zakładach mięsnych wg klasyfikacji SEUROP

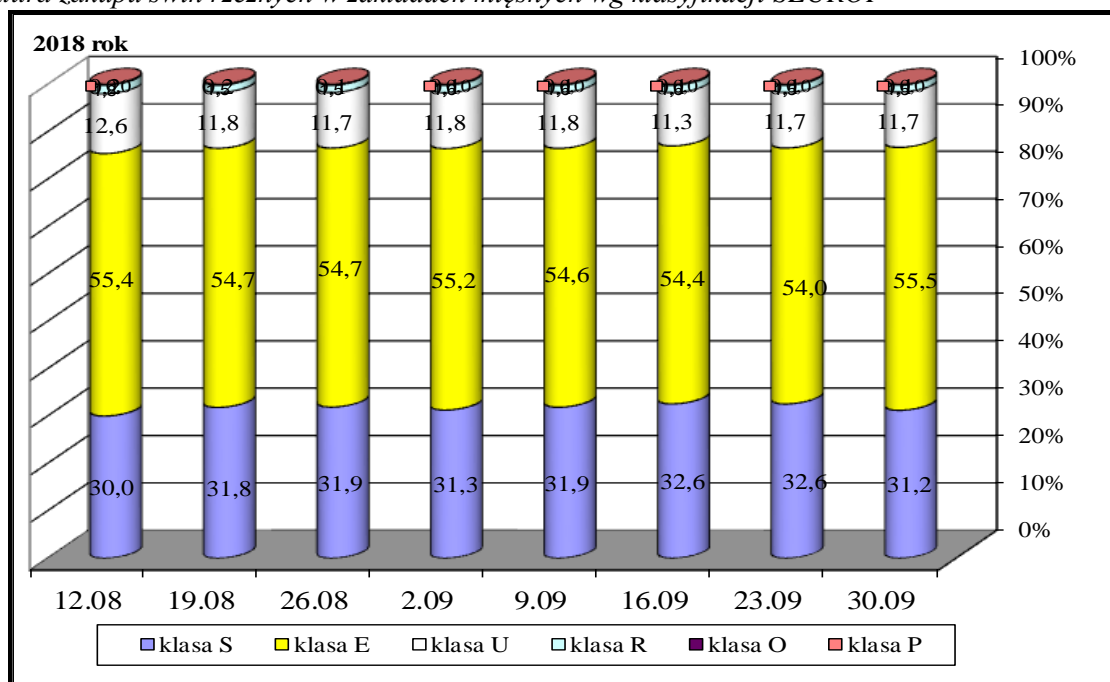

2. Sprzedaż wieprzowiny

2.1. Ceny sprzedaży półtuszy wieprzowych w Polsce i makroregionach

Tab. 3 Średnie ceny sprzedaży półtuszy wieprzowych (bez VAT) przeznaczonych na rynek wewnętrzny UE.

MAKROREGIONY	CENA [zł/t]		Tygodniowa zmiana ceny [%]
	2018-09-30	2018-09-23	
PÓLTUSZE WIEPRZOWE			
POLSKA	6 733	6 882	-2,2
Południowo-wschodni	6 694	6 870	-2,6
Północny	8 035	8 395	-4,3
Środkowo-wschodni	6 856	6 980	-1,8
Zachodni	6 695	6 855	-2,3

Rys. 4. Średnie ceny sprzedaży półtuszy wieprzowych przeznaczonych na rynek wewnętrzny UE.

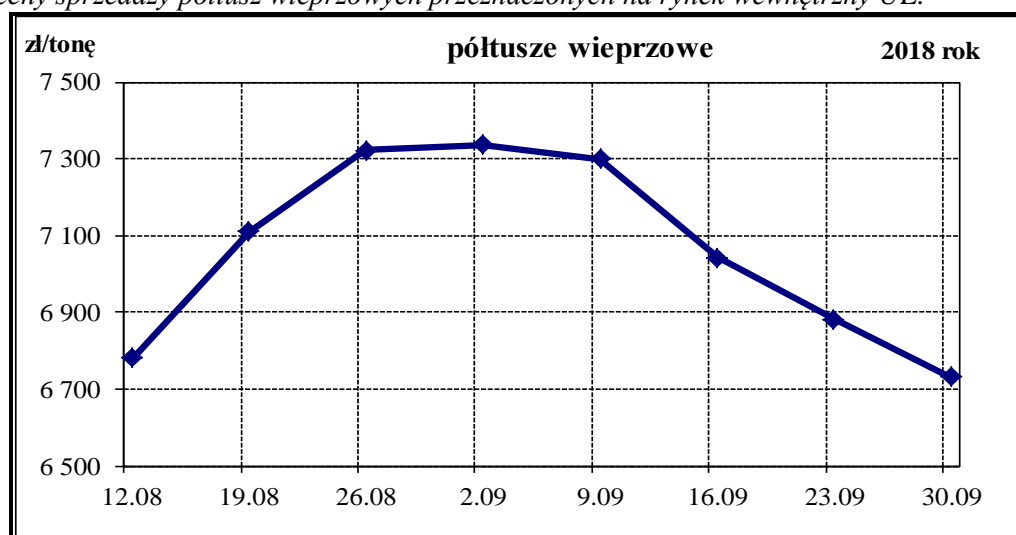

Wykorzystanie możliwe z dokładnym podaniem źródła

2.2. Ceny sprzedaży elementów i przetworów z wieprzowiny w Polsce i makroregionach

Tab. 4 Średnie ceny sprzedaży elementów i przetworów wieprzowych (bez VAT) w zakładach mięsnych (kraj +UE).

CENY SPRZEDAŻY			
TOWAR	CENA [zł/tonę]		Tygodniowa zmiana ceny [%]
	2018-09-30	2018-09-23	
POLSKA			
schab środkowy z kością	11 524	11 467	0,50
szynka gotowana	16 911	17 107	-1,14
kielbasa toruńska	11 006	10 796	1,95
PÓLNO-CNO-ZACHODNI			
schab środkowy z kością	10 206	10 313	-1,04
szynka gotowana	19 835	19 832	0,02
kielbasa toruńska	10 350	10 220	1,28
PÓLNO-CNO-WSCHODNI			
schab środkowy z kością	*	*	*
szynka gotowana	*	*	*
kielbasa toruńska	*	*	*
WIELKOPOLSKI			
schab środkowy z kością	11 566	11 080	4,38
szynka gotowana	16 259	16 291	-0,20
kielbasa toruńska	*	*	*
KUJAWSKI			
schab środkowy z kością	11 143	11 176	-0,30
szynka gotowana	16 274	16 867	-3,52
kielbasa toruńska	*	*	*
MAZOWIECKO-ŁÓDZKI			
schab środkowy z kością	11 624	11 532	0,80
szynka gotowana	18 835	20 820	-9,53
kielbasa toruńska	11 789	11 321	4,13
POŁUDNIOWO-ZACHODNI			
schab środkowy z kością	11 519	11 650	-1,12
szynka gotowana	17 967	18 717	-4,01
kielbasa toruńska	*	*	*
POŁUDNIOWO-ŚRODKOWY			
schab środkowy z kością	10 721	10 666	0,52
szynka gotowana	14 656	13 932	5,20
kielbasa toruńska	10 194	9 891	3,06
WSCHODNI-DOLNY			
schab środkowy z kością	11 978	11 981	-0,02
szynka gotowana	14 323	16 430	-12,82
kielbasa toruńska	*	*	*

Uwaga: Daty podane w tabeli oznaczają ostatni dzień analizowanego tygodnia (poniedziałek - niedziela).

* - w związku z ustawowym obowiązkiem nieidentyfikowalności dostawców danych rynkowych nie jest możliwe prezentowanie danych dla regionu.

B. Makroregion sprzedaży mięsa w elementach oraz przetworów mięsnych z rynku wieprzowiny.

Makroregion Północno-zachodni: województwa: - pomorskie, zachodnio-pomorskie.

Makroregion Północno-wschodni: województwa - podlaskie, warmińsko-mazurskie.

Makroregion Wielkopolski: województwo - wielkopolskie.

Makroregion Kujawski: województwo - kujawsko-pomorskie.

Makroregion Mazowiecko-lódzki: województwa - łódzkie, mazowieckie.

Makroregion Południowo-zachodni: województwa - dolnośląskie, lubuskie, opolskie.

Makroregion Południowo-środkowy: województwa - małopolskie, śląskie, świętokrzyskie.

Makroregion Wschodni dolny: województwa - lubelskie, podkarpackie

2.3. Ceny prosiąt na targowiskach

Tab. 6 Średnie tygodniowe krajowe ceny prosiąt uzyskane w transakcjach targowiskowych.

Prosięta ok. 20 kg/szt.	Kategoria ceny	2018-09-30	2018-09-23	Tygodniowa zmiana w [%]
	min. w zł/szt.	140,00	140,00	0,0
	max. w zł/szt.	252,00	260,00	-3,1
	średnia w zł/szt.	182,63	177,78	2,7
	Szacunkowa podaż	464	470	-1,3
	Szacunkowa sprzedaż	327	341	-4,1
	Wsk war atmosf.	2,50	2,92	-14,4

*Wsk_war_atmosf. - wskaźnik warunków atmosferycznych, który zawiera się między liczbą 1 a 3.

Charakteryzuje warunki atmosferyczne występujące na targowiskach w dniu prowadzenia badań.

1 - złe – znacznie utrudniające przebieg handlu targowiskowego,

2 - umiarkowane – mające niewielki wpływ na przebieg handlu targowiskowego,

3 - dobre – nie mające wpływu na przebieg handlu targowiskowego.

Tab. 7 Średnie miesięczne ceny prosiąt w transakcjach targowiskowych we wrześniu 2018 r. i sierpniu 2018 r.

	Kategoria ceny	Okres		Zmiana	Zmiana
		03.09.2018-30.09.2018	30.07.2018-02.09.2018	miesięczna w %	roczna w %
Prosięta ok. 20 kg [zł/szt].	min. w zł/szt	130,00	115,00	13,0	-21,7
	max. w zł/szt	260,00	255,00	2,0	2,0
	średnia w zł/szt	177,45	180,82	-1,9	-9,5
	Szacunkowa podaż	1 798	2 325	-22,7	-39,8
	Szacunkowa sprzedaż	1 348	1 740	-22,5	-42,6
	Wsk war atmosf.	2,83	2,88	-1,7	14,1

Wykorzystanie możliwe z dokładnym podaniem źródła

Rys.8. Średnie ceny prosiąt uzyskane w transakcjach targowiskowych.

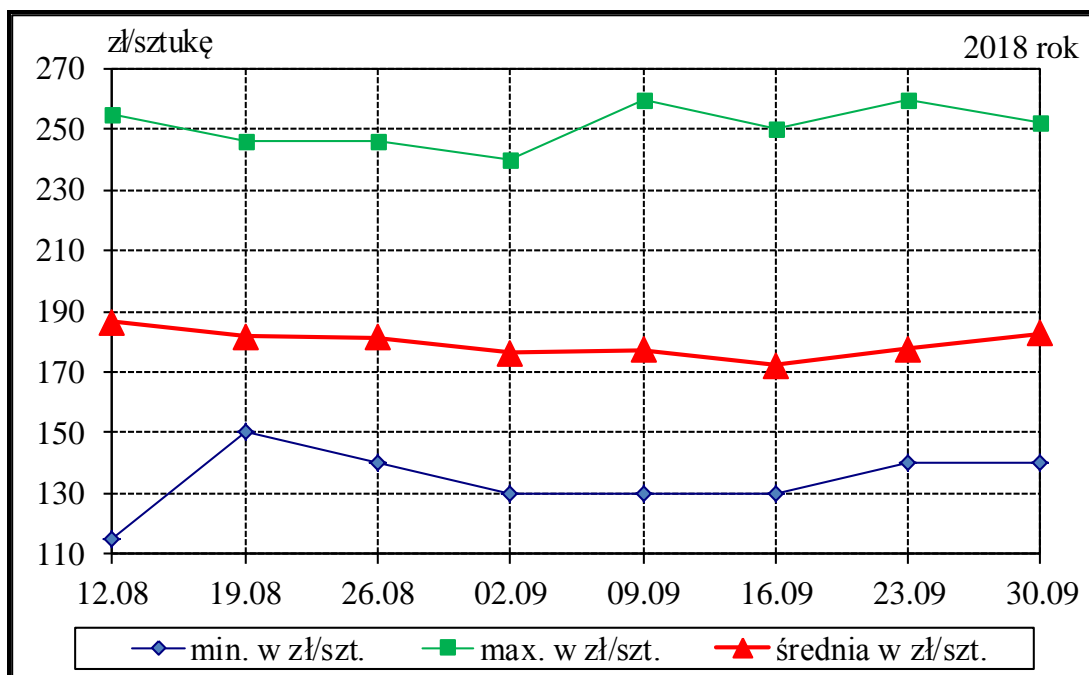

Tab. 7 Średnie ceny prosiąt uzyskane w transakcjach targowiskowych wg województw

Tab. 8 Średnie ceny prosiąt uzyskane w transakcjach targowiskowych na poszczególnych targowiskach

UWAGA: Tablice nr: 7 i 8 umieszczone są w wydaniu EXCEL-owskim biuletynu.

Metodyka badań

Notowania cen prosiąt realizowane są na reprezentatywnych targowiskach.

Pod pojęciem targowisko rozumiany jest zorganizowany rynek lokalny, którego dominującymi uczestnikami są okoliczni producenci rolni.

Prezentowane ceny są cenami średnimi arytmetycznymi dotyczące największej liczby zawartych transakcji na badanym targowisku. Zestawienie cen dotyczy ostatniego tygodnia, natomiast na poszczególnych targowiskach badania cen dokonywane są raz w tygodniu (w zwyczajowo przyjęty dzień targowy lub w jeden z kilku dni targowych). Obroty na tych rynkach mają charakter lokalny.

W przypadku prosiąt jednostką transakcyjną jest sztuka. Monitorowane są wszystkie prosięta o wadze ok. 20 kg, które nie zdyskwalifikowało się ze względu na stan zdrowotny.

Notowań cen dokonują pracownicy Ośrodków Doradztwa Rolniczego.

2.4. Ceny wieprzowiny na giełdach towarowych w Polsce Internetowa Giełda e-WGT S.A.

Tab. 5 Ceny transakcyjne mięsa wieprzowego.

Towar	Parametry jakościowe	Data	Cena (zł/kg)*	Podaż (tony)	Sprzedaż (tony)
I. MIĘSO WIEPRZOWE					
BRAK TRANSAKCJI NA RYNKU GIEŁDOWYM					

* - cena średnia

Wykorzystanie możliwe z dokładnym podaniem źródła

3. Graficzne prezentacje cen zakupu i sprzedaży na rynku wieprzowiny

Graficzna prezentacja cen targowiskowych prosiąt w 2018r. w porównaniu z 2017-2015r.

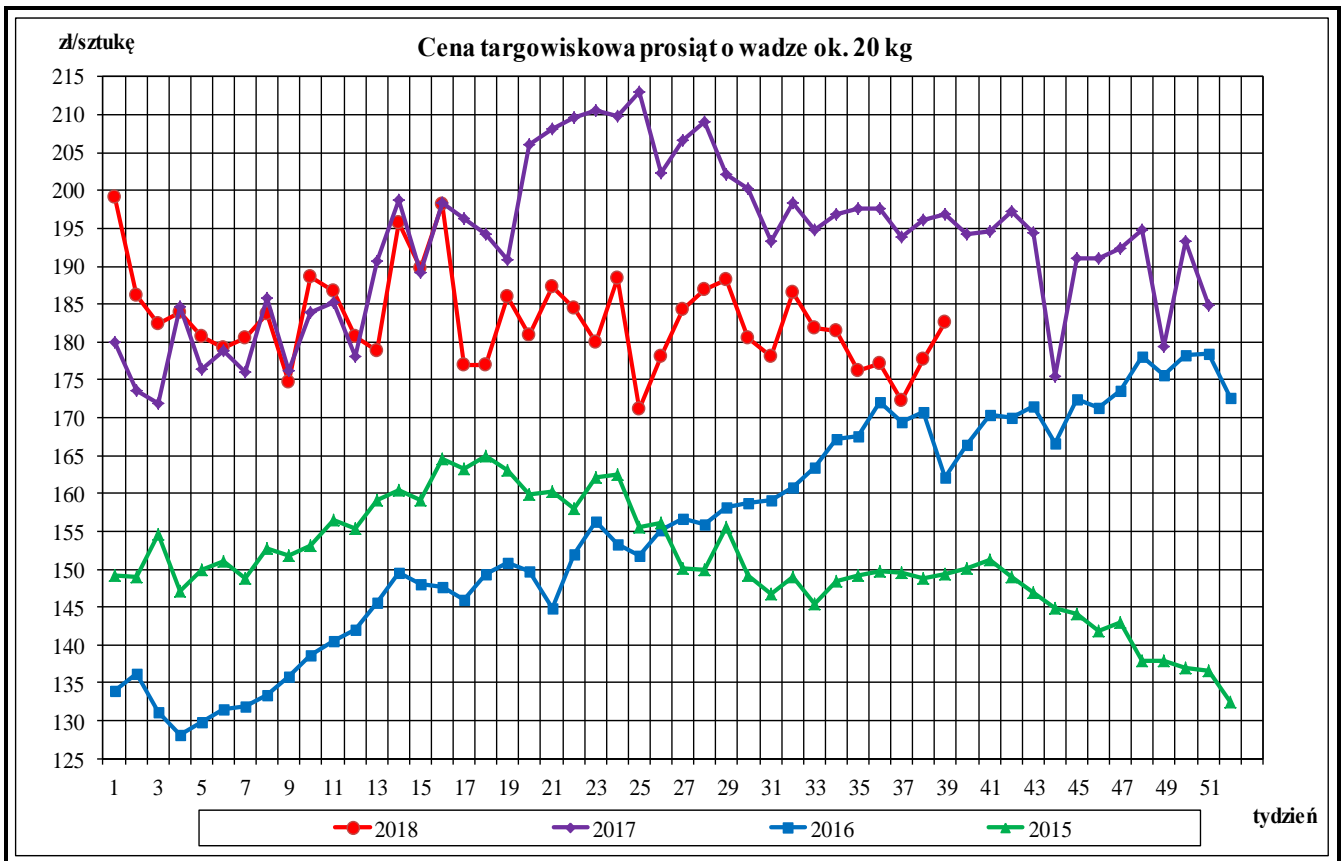

Graficzna prezentacja cen półtuszy wieprzowych w 2018r. w porównaniu z 2017-2015.

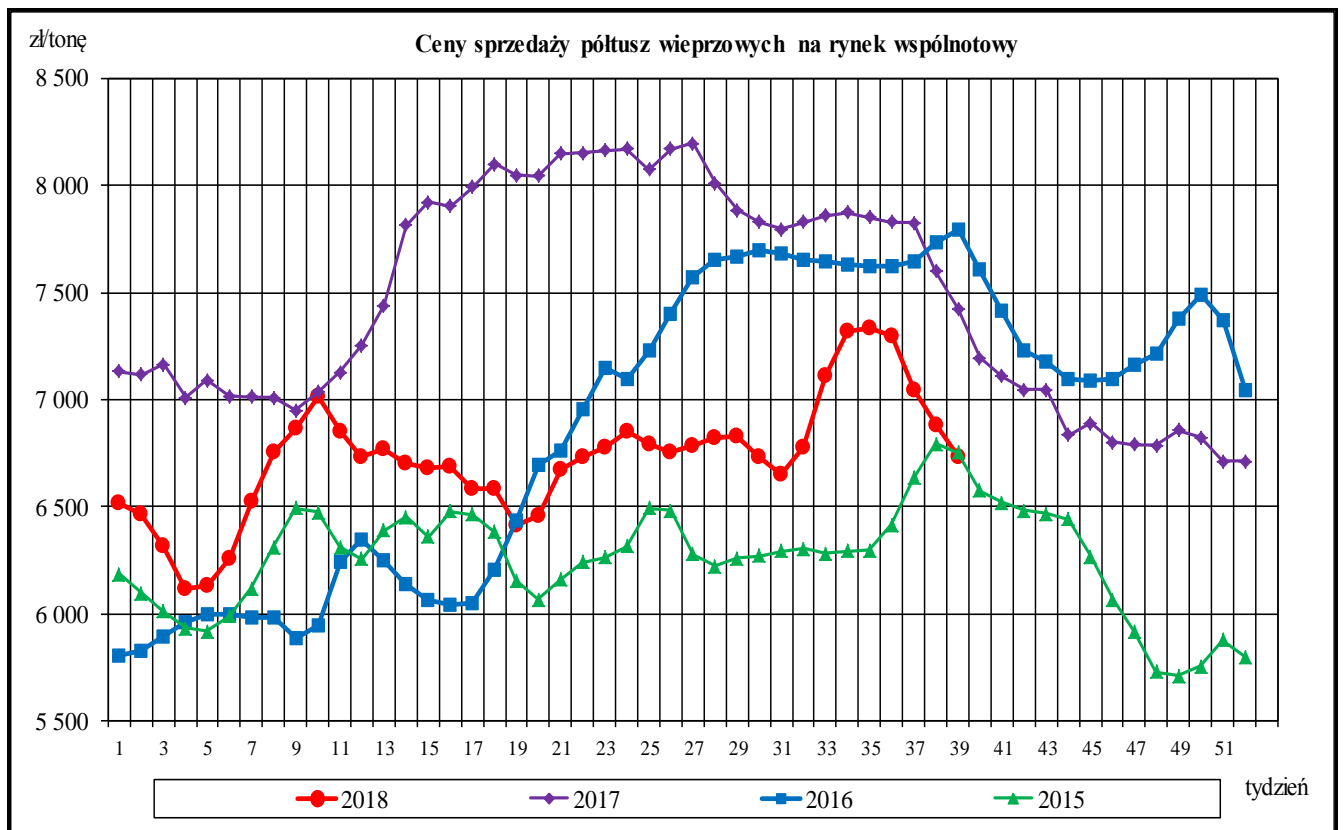

Wykorzystanie możliwe z dokładnym podaniem źródła

Graficzna prezentacja cen zakupu świń rzeźnych w 2018r. w porównaniu z 2017-2015r.

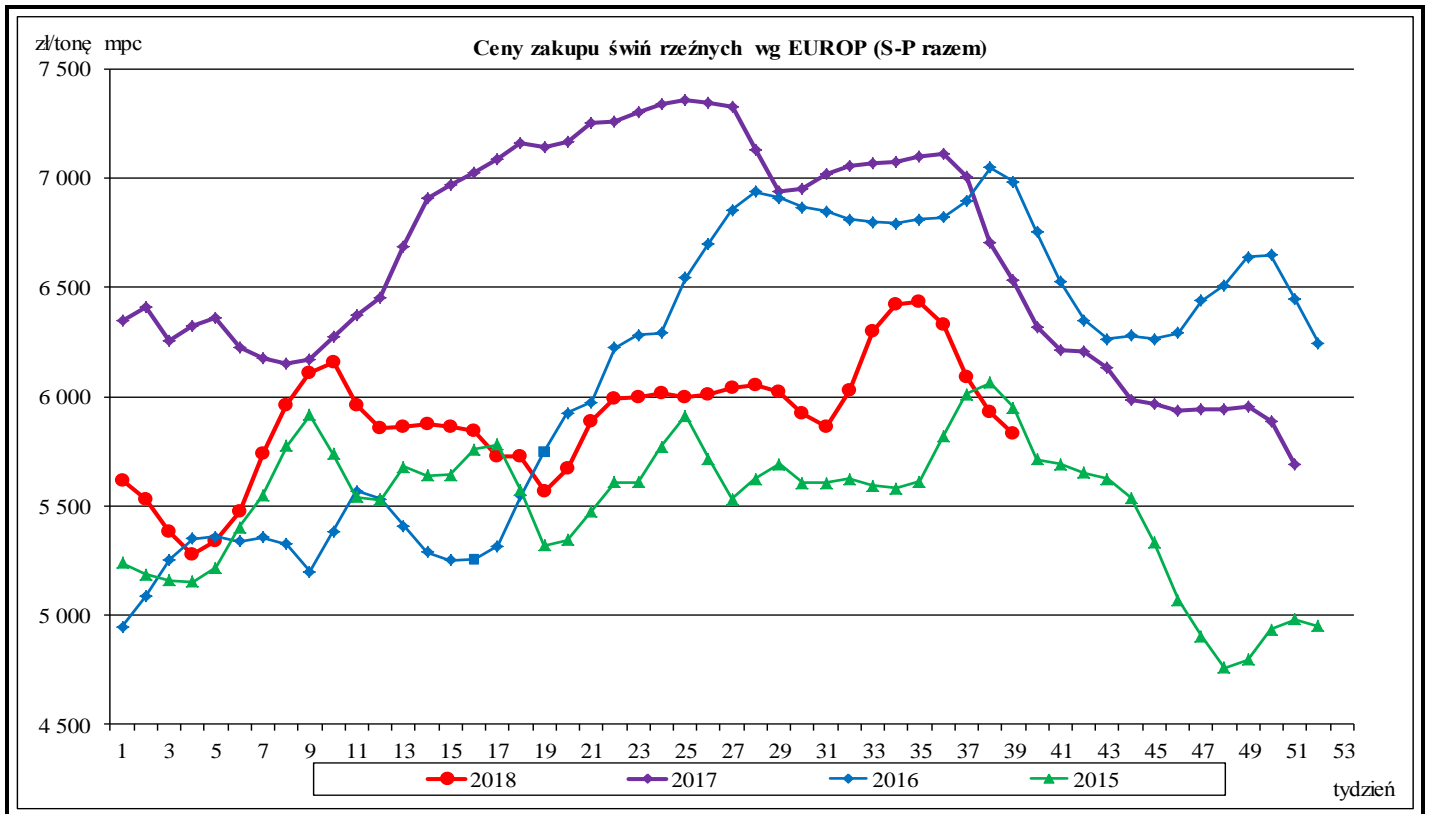

Średnie miesięczne ceny rynkowe wieprzowiny w wybranych krajach UE oraz polski handel zagraniczny mięsem wieprzowym (kod CN 0203)

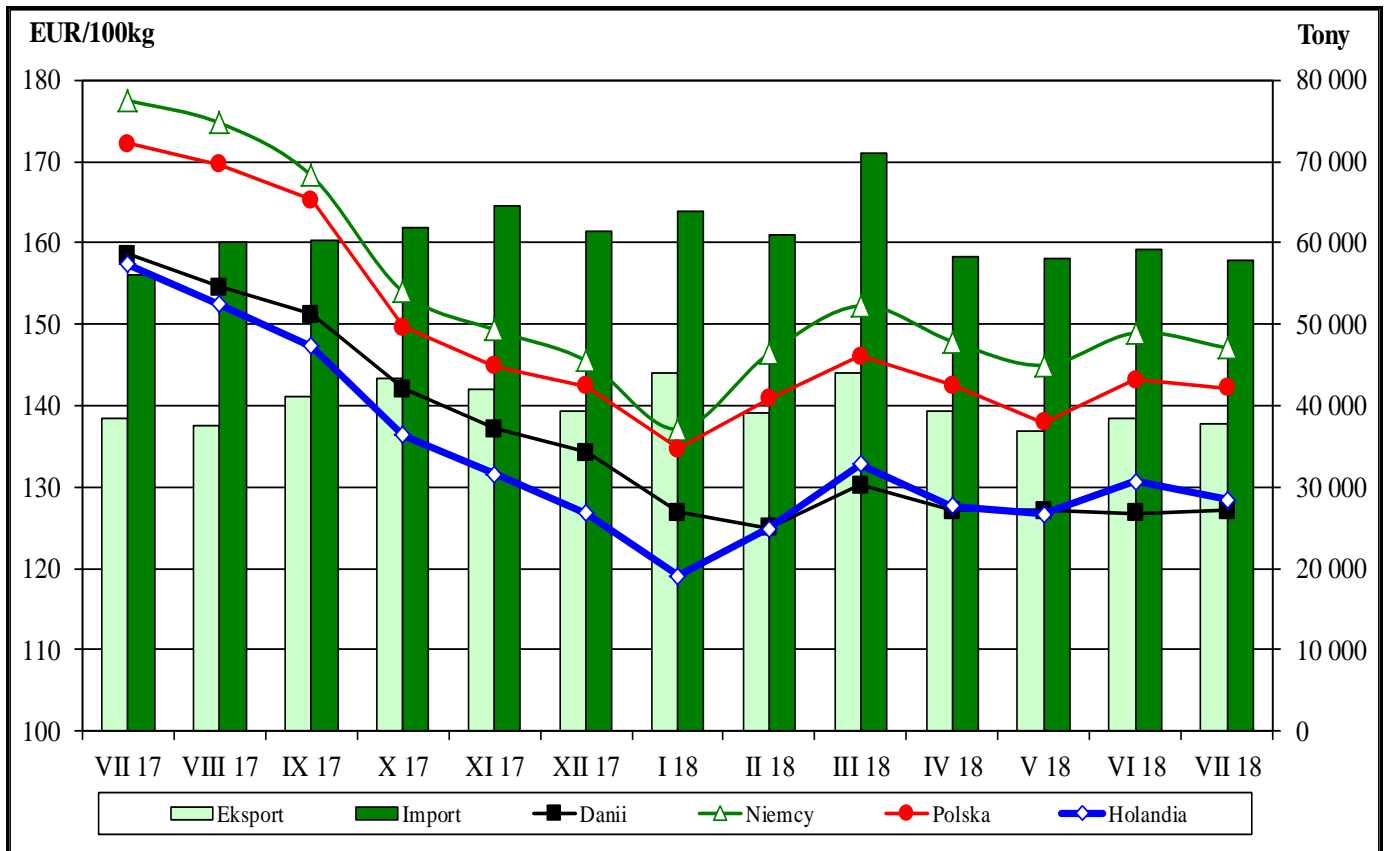

Rynkowe ceny tusz wieprzowych kl. E w UE (€/100 kg w wadze poubojowej schłodzonej).

					Cena w Polsce w % cen w :				
	UE-28	Polska	Niemcy	Dania	Holandia	UE-28	Niemcy	Dania	Holandia
I 2016	127,45	122,08	132,89	121,82	114,42	95,8	91,9	100,2	106,7
II	127,66	126,29	133,20	121,81	111,92	98,9	94,8	103,7	112,8
III	127,29	130,92	131,93	120,13	113,66	102,9	99,2	109,0	115,2
IV	127,57	127,53	131,85	123,73	115,29	100,0	96,7	103,1	110,6
V	136,85	136,86	143,89	128,84	125,31	100,0	95,1	106,2	109,2
VI	151,38	150,30	157,84	140,85	140,90	99,3	95,2	106,7	106,7
VII	161,56	161,22	168,60	149,53	149,05	99,8	95,6	107,8	108,2
VIII	163,47	163,28	169,78	147,14	147,72	99,9	96,2	111,0	110,5
IX	165,64	164,76	172,77	150,90	150,87	99,5	95,4	109,2	109,2
X	158,01	155,69	161,21	147,49	141,81	98,5	96,6	105,6	109,8
XI	151,55	149,12	157,48	142,51	136,19	98,4	94,7	104,6	109,5
XII	153,09	151,47	159,67	146,20	137,03	98,9	94,9	103,6	110,5
I 2017	151,69	149,99	157,40	141,79	138,36	98,9	95,3	105,8	108,4
II	152,31	148,98	156,61	141,49	139,25	97,8	95,1	105,3	107,0
III	156,53	153,49	161,92	143,98	143,56	98,1	94,8	106,6	106,9
IV	168,85	169,22	176,82	153,96	157,48	100,2	95,7	109,9	107,5
V	174,01	176,02	182,65	161,56	162,52	101,2	96,4	108,9	108,3
VI	176,72	178,89	185,64	163,49	165,05	101,2	96,4	109,4	108,4
VII	172,72	172,26	177,51	158,54	157,37	99,7	97,0	108,7	109,5
VIII	170,17	169,62	174,74	154,58	152,50	99,7	97,1	109,7	111,2
IX	165,32	165,27	168,26	151,26	147,29	100,0	98,2	109,3	112,2
X	151,43	150,02	154,01	142,05	136,42	99,1	97,4	105,6	110,0
XI	145,65	144,87	149,32	137,20	131,56	99,5	97,0	105,6	110,1
XII	142,79	142,46	145,52	134,29	126,81	99,8	97,9	106,1	112,3
I 2018	136,32	134,69	137,11	126,85	119,05	98,8	98,2	106,2	113,1
II	140,80	140,83	146,43	124,96	124,83	100,0	96,2	112,7	112,8
III	146,75	146,08	152,28	130,27	132,77	99,5	95,9	112,1	110,0
IV	143,73	142,58	147,90	127,14	127,67	99,2	96,4	112,1	111,7
V	141,60	137,94	144,97	127,14	126,63	97,4	95,2	108,5	108,9
VI	145,32	143,14	148,94	126,75	130,69	98,5	96,1	112,9	109,5
VII	144,78	142,17	147,13	127,13	128,49	98,2	96,6	111,8	110,6
VIII	148,68	148,50	154,21	130,01	131,93	99,9	96,3	114,2	112,6
IX									
X									
XI									
XII									

Źródło: Dane Komisji Europejskiej

Średnie miesięczne ceny zakupu żywca wieprzowego w wadze żywej (zł/kg) bez VAT w latach 2010 - 2018 wg Zintegrowanego Systemu Rolniczej Informacji Rynkowej (ZSRIR)

ZSRIR									
Miesiące	2018	2017	2016	2015	2014	2013	2012	2011	2010
I	4,23	4,94	4,03	4,04	5,01	5,11	5,07	3,74	3,71
II	4,54	4,86	4,17	4,42	4,62	5,21	5,23	3,99	3,65
III	4,65	4,98	4,23	4,38	4,76	5,31	5,13	4,25	3,71
IV	4,54	5,46	4,12	4,43	5,07	5,34	5,24	4,52	3,58
V	4,49	5,62	4,53	4,24	5,13	5,15	5,34	4,48	3,80
VI	4,68	5,72	4,99	4,49	5,32	5,59	5,63	4,62	4,38
VII	4,69	5,53	5,38	4,38	5,31	5,81	5,51	4,72	4,35
VIII	4,84	5,51	5,31	4,37	5,13	6,02	5,71	4,77	4,52
IX	4,71	5,33	5,41	4,61	4,92	6,00	5,96	5,01	4,24
X		4,85	5,04	4,39	4,58	5,71	5,94	5,08	3,85
XI		4,64	4,96	3,91	4,43	5,30	5,68	5,21	3,82
XII		4,55	5,09	3,83	4,11	5,27	5,33	5,58	3,94

Wykorzystanie możliwe z dokładnym podaniem źródła

4. Miesięczne analizy cenowe

Zestawienie cen rynkowych zakupu tuczników ubitych we wrześniu 2018 r. i sierpniu 2018 r.

SKUP - WRZESIEŃ 2018 - ZMIANY MIESIĘCZNE

Klasa półtuszy wieprzowych wg EUROP	CENA [zł/tonę]				Zmiana ceny [%]	%	Średnia masa tuszy [kg/szt.]	Struktura skupu [%]
	[MS]		[MPC]					
	03.09.2018- 30.09.2018	30.07.2018- 02.09.2018	03.09.2018- 30.09.2018	30.07.2018- 02.09.2018				
POLSKA								
klasa S	6 277	6 459	6 153	6 332	-2,83	61,5	91,8	32,0
klasa E	6 183	6 358	6 062	6 233	-2,75	57,8	93,3	54,7
klasa U	5 841	6 007	5 727	5 890	-2,77	53,2	94,0	11,6
klasa R	5 493	5 653	5 385	5 542	-2,82	48,2	94,9	1,5
klasa O	5 035	5 156	4 937	5 055	-2,33	43,5	97,2	0,1
klasa P	4 671	4 882	4 580	4 786	-4,31	36,9	93,0	0,0
S-P Razem	6 160	6 333	6 039	6 209	-2,73	58,3	92,9	100,0
REGION PÓLNOCNY								
klasa S	6 347	6 418	6 223	6 292	-1,10	61,5	90,5	30,8
klasa E	6 216	6 306	6 094	6 182	-1,43	57,8	92,4	56,5
klasa U	5 852	6 002	5 737	5 885	-2,51	53,3	93,3	11,5
klasa R	5 505	5 696	5 397	5 584	-3,35	48,4	94,2	1,1
klasa O	4 946	5 146	4 849	5 045	-3,87	43,4	96,3	0,1
klasa P	4 705	4 811	4 613	4 716	-2,19	37,3	96,7	0,0
S-P Razem	6 204	6 297	6 083	6 174	-1,48	58,3	91,9	100,0
REGION ŚRODKOWO-WSCHODNI								
klasa S	6 280	6 508	6 157	6 381	-3,51	61,7	91,9	36,6
klasa E	6 203	6 409	6 081	6 284	-3,23	57,5	93,8	51,1
klasa U	5 812	6 010	5 698	5 892	-3,30	53,0	93,8	10,8
klasa R	5 500	5 684	5 392	5 573	-3,24	47,8	94,5	1,4
klasa O	5 357	5 503	5 252	5 395	-2,65	43,4	96,3	0,1
klasa P	5 286	5 449	5 182	5 342	-2,99	35,4	96,9	0,0
S-P Razem	6 177	6 382	6 056	6 257	-3,22	58,4	93,1	100,0
REGION POŁUDNIOWO-WSCHODNI								
klasa S	6 250	6 490	6 127	6 362	-3,70	61,3	92,7	32,2
klasa E	6 184	6 391	6 063	6 266	-3,24	57,9	93,6	55,0
klasa U	5 884	6 030	5 768	5 912	-2,43	53,2	94,0	10,9
klasa R	5 419	5 575	5 312	5 466	-2,80	48,2	95,6	1,8
klasa O	4 724	4 937	4 632	4 840	-4,31	43,4	96,0	0,2
klasa P	4 176	4 896	4 094	4 800	-14,70	38,7	102,9	0,0
S-P Razem	6 156	6 365	6 035	6 240	-3,29	58,3	93,4	100,0
REGION ZACHODNI								
klasa S	6 242	6 408	6 120	6 282	-2,59	61,5	91,9	28,1
klasa E	6 144	6 324	6 024	6 200	-2,85	57,9	93,2	56,9
klasa U	5 840	5 997	5 726	5 879	-2,61	53,4	94,5	12,9
klasa R	5 522	5 650	5 414	5 539	-2,27	48,6	95,2	1,9
klasa O	5 013	5 032	4 915	4 934	-0,39	43,6	98,6	0,2
klasa P	3 635	4 116	3 563	4 035	-11,69	38,6	83,9	0,0
S-P Razem	6 117	6 288	5 997	6 164	-2,71	58,1	93,1	100,0

Makroregiony skupu świń rzeźnych wg EUROP

Makroregion Północny: województwa - kujawsko-pomorskie, pomorskie, warmińsko-mazurskie.

Makroregion Środkowo-wschodni: województwa - łódzkie, mazowieckie, podlaskie.

Makroregion Południowo-wschodni: województwa - lubelskie, małopolskie, podkarpackie, śląskie, świętokrzyskie.

Makroregion Zachodni: województwa - dolnośląskie, lubuskie, opolskie, wielkopolskie, zachodnio-pomorskie.

Wykorzystanie możliwe z dokładnym podaniem źródła

Miesięczne ceny netto zakupu świń rzeźnych za wagę żywą we wrześniu 2018 r. i sierpniu 2018 r.

CENA [zł/kg]		
MAKROREGIONY	IX 2018	VIII 2018
POLSKA	4,71	4,84
REGION PÓŁNOCNY	4,74	4,82
REGION ŚRODKOWO-WSCHODNI	4,72	4,88
REGION POŁUDNIOWO-WSCHODNI	4,71	4,87
REGION ZACHODNI	4,68	4,81

Średnie ceny netto zakupu świń rzeźnych za wagę żywą – obliczane na podstawie cen za żywca wg masy poubojowej ciepłej (MPC) przy użyciu współczynnika wydajności rzeźnej podawanego przez GUS (0,78).

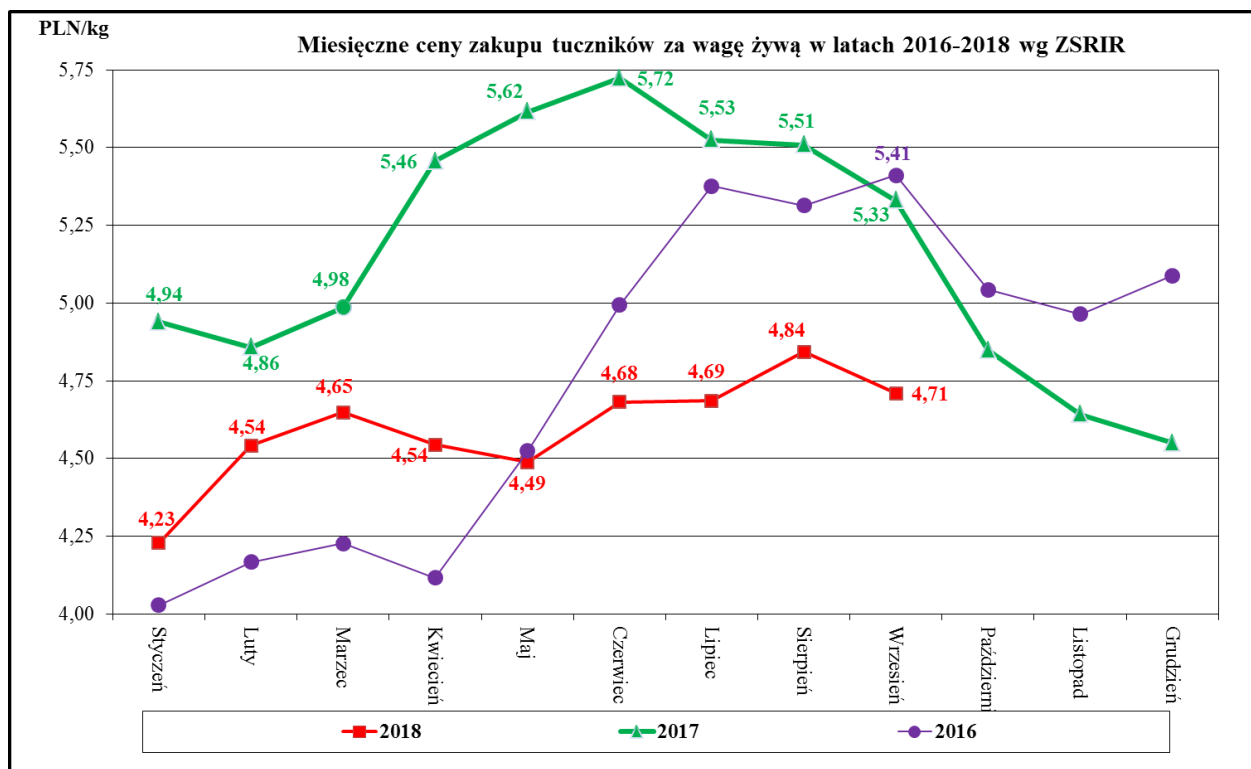

Miesięczne zmiany w strukturze zakupu tusz tuczników sklasyfikowanych wg EUROP

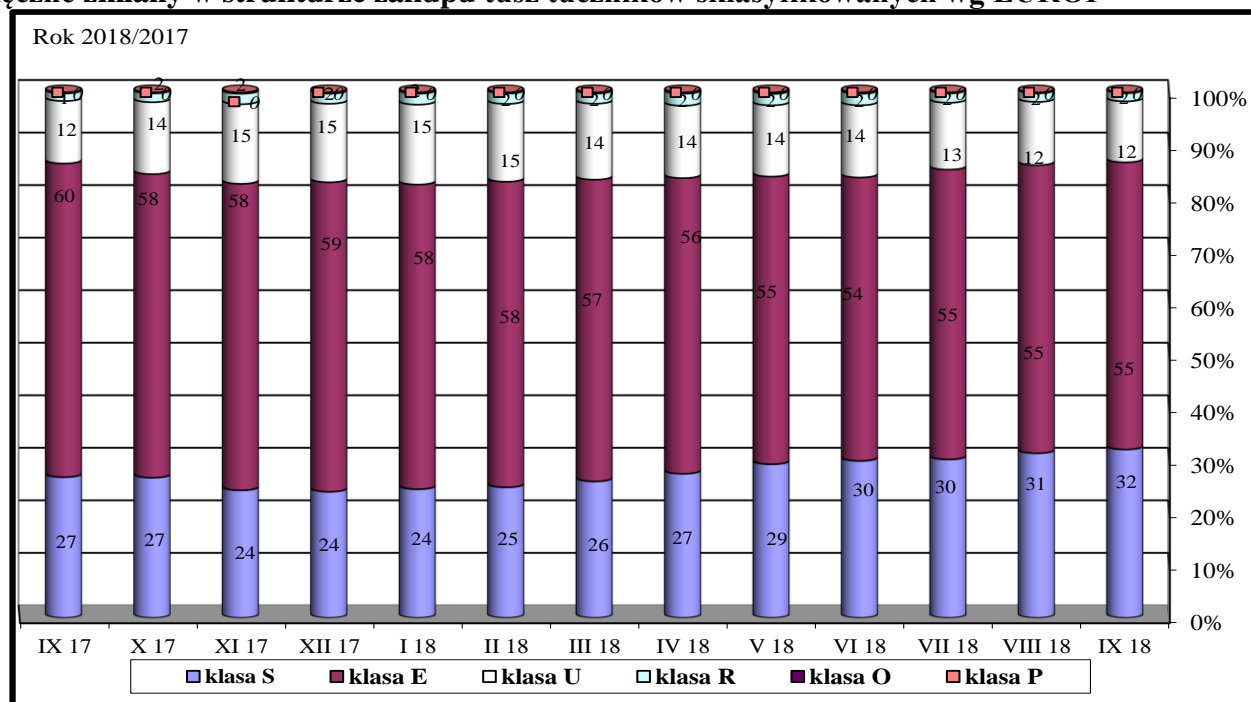

Wykorzystanie możliwe z dokładnym podaniem źródła

5. Pogłowie trzody chlewnej w czerwcu 2018 roku (dane wstępne)

Źródło: GUS

*Wstępne uogólnione wyniki reprezentacyjnego badania pogłowia świń obejmującego:

- wszystkie gospodarstwa osób prawnych i jednostek nieposiadających osobowości prawnej, - wylosowane gospodarstwa indywidualne (30 tys. gospodarstw - próba około 2%).

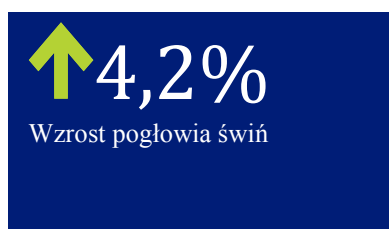

Według wstępnych danych* pogłowie świń w czerwcu 2018 r. liczyło 11 827,5 tys. sztuk, wykazując w porównaniu z analogicznym okresem ubiegłego roku wzrost o 4,2%. Wzrost pogłowia wystąpił w grupie warchlaków o 4,8% i świń na ubój (tuczników) o 10,2%. W pozostałych grupach pogłowie obniżyło się, prosiąt o 4,8%, świń na chów o wadze 50 kg i więcej o 1,7%, w tym lochy o 1,6%.

W strukturze stada trzody chlewnej ogółem udział poszczególnych grup produkcyjno – użytkowych w czerwcu 2018 r. wynosił:

- prosięta o wadze do 20 kg – 23,2%,
- warchlaki o wadze od 20 kg do 50 kg – 29,0%,
- trzoda chlewna o wadze 50 kg i więcej, z przeznaczeniem na ubój – 40,3%,
- trzoda chlewna o wadze 50 kg i więcej, z przeznaczeniem na chów – 7,5%,
- w tym:
- lochy na chów razem – 7,4%,
- w tym lochy prośne – 4,9%.

Największy udział w strukturze stada stanowiło pogłowie tuczników 40,3%

Tablica 1. Pogłowie świń w czerwcu 2018 r.

WYSZCZEGÓLNIENIE	VI 2018 w tys. sztuk	VI 2017=100	III 2018=100
Świnie	11827,5	104,2	98,6
Prosięta o wadze do 20 kg	2743,6	96,2	98,5
Warchlaki o wadze od 20 kg do 50 kg	3434,2	104,8	104,8
Trzoda chlewna na ubój o wadze 50 kg i więcej (tuczniki)	4763,2	110,2	95,1
Trzoda chlewna na chów o wadze 50 kg i więcej	886,5	98,3	96,4
w tym lochy razem	870,8	98,4	96,4
w tym lochy prośne	583,6	96,9	96,5

Wykres 1. Pogłowie trzody chlewnej i loch w latach 2008 – 2018

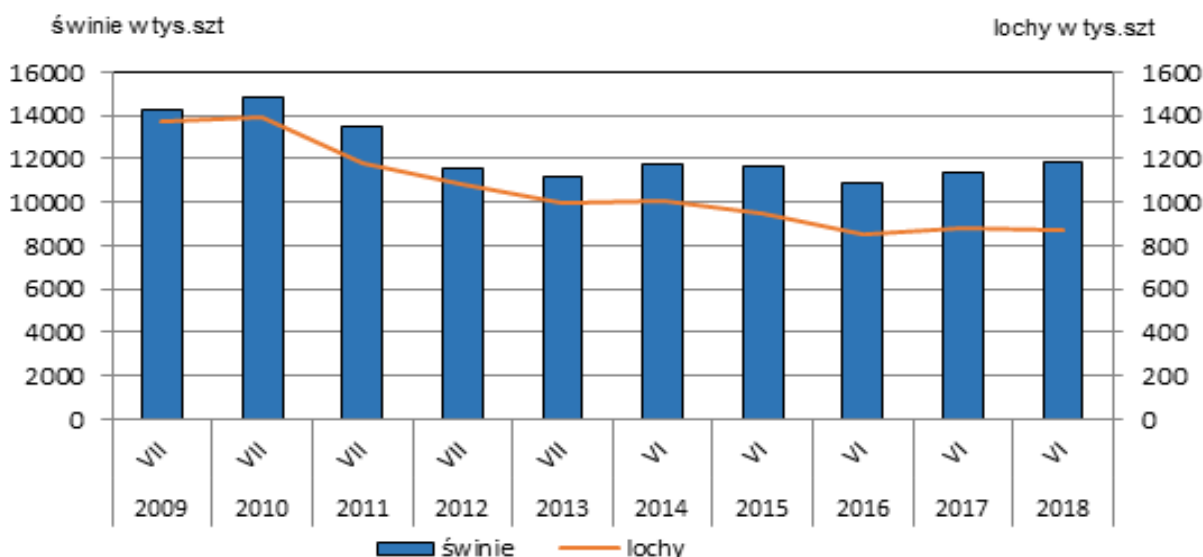

6. Handel zagraniczny wieprzowiną trzodą żywą i mięsem wieprzowym

Handel zagraniczny towarami z rynku wieprzowiny w okresie I-VII 2018. (dane wstępne)

UWAGA: Dane są w trakcie weryfikacji - mogą być obarczone istotnymi błędami.

TONY			
HANDEL ZAGRANICZNY	I-VII 2018 Rok	I-VII 2017 Rok	
EKSPORT	OGÓLEM	OGÓLEM	Roczna zmiana obrotów [%]
ŚWINIE ŻYWE (ogółem) - (kod CN 0103)	4 829	4 516	6,9
z tego, handel z UE-28	4 769	4 516	5,6
MIEŚO WIEPRZOWE - (kod CN 0203)	279 759	276 412	1,2
z tego, handel z UE-28	199 263	195 817	1,8
IMPORT	OGÓLEM	OGÓLEM	Roczna zmiana obrotów [%]
ŚWINIE ŻYWE (ogółem) - (kod CN 0103)	140 083	127 372	10,0
z tego, handel z UE-28	140 083	127 372	10,0
MIEŚO WIEPRZOWE - (kod CN 0203)	429 450	396 232	8,4
z tego, handel z UE-28	429 322	396 093	8,4

Źródło danych: Ministerstwo Finansów.

	EKSPORT	IMPORT
Udział% UE-28 w ogółem świnie żywe (ogółem)	98,8	100,0
Udział% UE-28 w ogółem mięsa wieprzowego	71,2	100,0

SALDO w tonach		
Wybrane towary	I-VII 2018 Rok	I-VII 2017 Rok
ŚWINIE ŻYWE (ogółem) - (kod CN 0103)	-135 254	-122 856
z tego, handel z UE-28	-135 314	-122 856
MIEŚO WIEPRZOWE - (kod CN 0203)	-149 691	-119 820
z tego, handel z UE-28	-230 059	-200 277

Handel zagraniczny towarami z rynku wieprzowiny w okresie I-VII 2018. (dane wstępne)

UWAGA: Dane są w trakcie weryfikacji - mogą być obarczone istotnymi błędami.

Wartość [tys. EUR]		
HANDEL ZAGRANICZNY	I-VII 2018 Rok	I-VII 2017 Rok
EKSPORT	OGÓLEM	OGÓLEM
ŚWINIE ŻYWE (ogółem) - (kod CN 0103)	6 857	6 709
z tego, handel z UE-28	6 659	6 709
MIEŚO WIEPRZOWE - (kod CN 0203)	497 847	567 371
z tego, handel z UE-28	349 999	386 634
IMPORT	OGÓLEM	OGÓLEM
ŚWINIE ŻYWE (ogółem) - (kod CN 0103)	280 075	309 809
z tego, handel z UE-28	280 075	309 809
MIEŚO WIEPRZOWE - (kod CN 0203)	810 850	830 369
z tego, handel z UE-28	810 513	830 022
SALDO w [tys. EUR]		
Wartość [tys. EUR]	I-VII 2018 Rok	I-VII 2017 Rok
ŚWINIE ŻYWE (ogółem) - (kod CN 0103)	-273 218	-303 100
z tego, handel z UE-28	-273 416	-303 100
MIEŚO WIEPRZOWE - (kod CN 0203)	-313 002	-262 999
z tego, handel z UE-28	-460 513	-443 388

UWAGA: Dane w trakcie weryfikacji - mogą być obarczone istotnymi błędami

Eksport z Polski mięsa wieprzowego (kod 0203) - według ważniejszych krajów w okresie I-VII 2018

EKSPORT							
I-VII 2017 r.				I-VII 2018 r.*			
Kraj	Wartość [tys. EUR]	Wartość [tys. PLN]	Wolumen [tony]	Kraj	Wartość [tys. EUR]	Wartość [tys. PLN]	Wolumen [tony]
OGÓLEM	567 371	2 434 260	276 412	OGÓLEM	497 847	2 099 864	279 759
USA	104 988	449 744	34 316	USA	97 181	409 107	39 204
Włochy	64 686	276 814	37 545	Włochy	52 999	223 742	37 257
Niemcy	57 291	246 060	41 092	Niemcy	47 715	201 322	41 956
Republika Czeska	43 562	186 848	16 124	Republika Czeska	42 986	181 465	16 435
Słowacja	41 247	177 010	17 903	Słowacja	41 324	174 376	19 992
Wielka Brytania	28 013	120 077	10 476	Litwa	24 599	103 922	12 506
Hongkong	25 500	109 803	17 501	Wielka Brytania	22 178	93 494	9 192
Litwa	21 738	93 228	11 288	Węgry	20 958	88 319	10 736
Węgry	21 029	90 512	9 163	Rumunia	19 904	83 867	10 995
Kanada	18 361	79 223	5 786	Holandia	14 326	60 533	8 608
Rumunia	18 294	78 186	8 981	Hiszpania	14 183	59 809	7 140
Łotwa	16 904	72 601	7 682	Hongkong	11 487	48 312	11 273
Hiszpania	14 100	60 335	6 616	Kanada	10 205	42 878	3 713
Holandia	12 474	53 622	5 540	Łotwa	9 353	39 463	4 364
Estonia	8 532	36 600	3 858	Estonia	9 053	38 149	4 324
Chile	8 186	35 489	3 839	Irlandia	6 455	27 380	2 321
Austria	6 335	27 134	2 979	Dania	5 423	22 846	3 269
Chorwacja	6 225	26 841	2 661	Ukraina	5 407	23 002	3 925
Dania	5 854	25 130	2 812	Chorwacja	4 908	20 648	2 522
Wietnam	4 654	20 075	3 833	Wietnam	4 838	20 537	5 664
Szwecja	3 979	17 077	1 196	Belgia	3 541	14 970	2 751
Irlandia	3 970	17 011	1 250	Chile	3 534	14 864	1 855
Francja	3 761	16 033	1 578	Bułgaria	3 480	14 669	2 021
Belgia	3 585	15 364	4 239	Szwecja	2 675	11 294	832

* - Dane wstępne

Eksport z Polski świń żywych (ogółem) (kod 0103) - według ważniejszych krajów w okresie I-VII 2018

EKSPORT							
I-VII 2017 r.				I-VII 2018 r.*			
Kraj	Wartość [tys. EUR]	Wartość [tys. PLN]	Wolumen [tony]	Kraj	Wartość [tys. EUR]	Wartość [tys. PLN]	Wolumen [tony]
OGÓLEM	6 709	28 687	4 516	OGÓLEM	6 857	28 970	4 829
Niemcy	2 505	10 690	1 475	Holandia	2 472	10 419	1 916
Włochy	1 948	8 329	1 324	Słowacja	1 963	8 348	1 595
Słowacja	1 333	5 694	952	Włochy	1 067	4 465	716
Holandia	744	3 190	604	Niemcy	721	3 035	355
Litwa	178	779	160	Republika Czeska	435	1 857	188
Republika Czeska	1	5	1	Ukraina	152	653	23

* - Dane wstępne

Import do Polski mięsa wieprzowego (kod 0203) - według ważniejszych krajów w okresie I-VII 2018

IMPORT							
I-VII 2017 r.				I-VII 2018 r.*			
Kraj	Wartość [tys. EUR]	Wartość [tys. PLN]	Wolumen [tony]	Kraj	Wartość [tys. EUR]	Wartość [tys. PLN]	Wolumen [tony]
OGÓLEM	830 369	3 558 926	396 232	OGÓLEM	810 850	3 420 388	429 450
Niemcy	243 505	1 044 297	103 371	Niemcy	234 551	989 376	105 632
Belgia	185 889	797 241	99 043	Belgia	190 413	803 331	116 424
Dania	132 431	566 406	74 634	Dania	124 693	526 446	79 307
Hiszpania	92 178	394 940	34 476	Hiszpania	86 421	364 344	34 465
Holandia	82 689	354 311	47 067	Holandia	75 342	317 657	48 331
Wielka Brytania	41 610	178 675	15 559	Wielka Brytania	42 925	181 205	17 875
Francja	15 135	64 954	8 343	Francja	16 420	69 232	10 261
Węgry	12 506	53 265	5 058	Szwecja	12 373	52 137	3 568
Włochy	10 133	43 364	3 510	Włochy	8 109	34 050	2 903
Szwecja	5 044	21 922	1 459	Węgry	8 058	33 944	4 514
Finlandia	3 440	14 740	1 125	Finlandia	4 634	19 567	2 820
Litwa	2 468	10 589	1 071	Irlandia	3 329	14 042	1 366
Irlandia	1 325	5 631	490	Republika Czeska	716	3 016	576
Portugalia	751	3 207	320	Litwa	670	2 819	351
Republika Czeska	424	1 803	243	Portugalia	664	2 806	278
Estonia	272	1 170	153	Austria	422	1 791	258

* - Dane wstępne

Import do Polski świń żywych (ogółem) (kod 0103) - według ważniejszych krajów w okresie I-VII 2018

IMPORT							
I-VII 2017 r.				I-VII 2018 r.*			
Kraj	Wartość [tys. EUR]	Wartość [tys. PLN]	Wolumen [tony]	Kraj	Wartość [tys. EUR]	Wartość [tys. PLN]	Wolumen [tony]
OGÓLEM	309 809	1 327 718	127 372	OGÓLEM	280 075	1 182 403	140 083
Dania	247 709	1 061 818	95 389	Dania	230 633	973 845	111 492
Niemcy	32 288	138 121	14 055	Niemcy	27 547	116 004	14 530
Litwa	14 915	63 898	12 074	Litwa	8 919	37 713	8 126
Holandia	8 299	35 557	3 087	Holandia	8 052	34 092	3 491
Węgry	2 583	11 079	943	Węgry	1 893	7 976	806
Słowacja	2 025	8 713	961	Słowacja	1 561	6 560	966

* - Dane wstępne

Biuletyn „*Rynek mięsa wieprzowego*” ukazuje się w każdy czwartek.
Informacje zamieszczane w tym biuletynie przekazywane są przez współpracujące z nami podmioty na podstawie Ustawy o badaniach rynkowych z dnia 30 marca 2001r.

Wydawca:

Ministerstwo Rolnictwa i Rozwoju Wsi,
Departament Promocji i Jakości Żywności
ul. Wspólna 30, 00-930 Warszawa,
tel. (022) 623-16-32, fax (022) 623-23-00.

E-mail: biuletyn@minrol.gov.pl

Autor: Agnieszka Szarejko-Pater tel. (022) 623-21-69; E-mail: Agnieszka.Pater@minrol.gov.pl

Biuletyny są dostępne pod adresem: Internet: <http://www.minrol.gov.pl>